

ΙΚΕ

ΙΝΣΤΙΤΟΥΤΟ
ΚΟΙΝΩΝΙΚΩΝ
ΕΡΕΥΝΩΝ

Πεπραγμένα 2017

**ΕΚ
ΚΕ**

ΕΘΝΙΚΟ
ΚΕΝΤΡΟ
ΚΟΙΝΩΝΙΚΩΝ
ΕΡΕΥΝΩΝ

έρευνα, καινοτομία, τεκμηρίωση





Πεπραγμένα 2017

έρευνα, καινοτομία, τεκμηρίωση





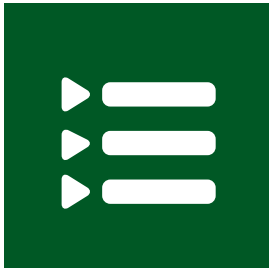

Περιεχόμενα



Προλεγόμενα

6



Λίγα λόγια
για το ΕΚΚΕ

7



Ερευνητικές
δομές

10



Ερευνητικές
υποδομές

12



Έρευνα &
τεκμηρίωση

16



Παροχή εμπειρογνωμοσύνης
Συμβουλευτικές υπηρεσίες σε φορείς

21



Σύνταξη εθνικών εκθέσεων
στο πλαίσιο διεθνών και ευρωπαϊκών δικτύων

22



Εκπαίδευση κοινωνικών επιστημόνων
σε θέματα κοινωνικής έρευνας

22



Εκδόσεις

23



Δημοσιεύσεις & ανακοινώσεις των ερευνητών
στην Ελλάδα και στο εξωτερικό

28



Προηγόμενα

Σε περίοδο βαθειάς κρίσης είναι πρόδηλο πως η κοινωνική έρευνα οφείλει να συμβάλει στην κατανόηση των αιτιών και των συνεπειών των κοινωνικών προβλημάτων που παρουσιάζονται, ταυτόχρονα δε να επικουρεί στην αντιμετώπιση και την επίλυσή τους. Το **Ινστιτούτο Κοινωνικών Ερευνών** του **ΕΚΚΕ** εξακολούθησε και το 2017 να επιτελεί το έργο του τόσο με τη διεξαγωγή έρευνας όσο και με την υποστήριξη της Πολιτείας, κοινωνικών εταίρων αλλά και σημαντικών φορέων της κοινωνίας πολιτών σε θέματα κοινωνικής πολιτικής, πολιτικοκοινωνικών τάσεων και κοινωνικοοικονομικής ανάπτυξης όπως είναι η απασχόληση, η φτώχεια και ο κοινωνικός αποκλεισμός, η μεταναστευτική πολιτική, η κοινωνική συνοχή, καθώς και η δυναμική του πολιτικού συστήματος.

Η ανάγκη για κοινωνική έρευνα ως δημόσιο αγαθό είναι σήμερα ακόμα πιο επιτακτική. Στο μέτρο που του αναλογεί, το **ΙΚΕ-ΕΚΚΕ** συνέβαλε και θα συμβάλει ακόμη περισσότερο στην προσπάθεια της χώρας για την απορροφητικότητα ευρωπαϊκών κονδυλίων για την έρευνα, τη συνακόλουθη αποτροπή της φυγής ικανών ερευνητών στο εξωτερικό, την έξυπνη εξειδίκευση και την εν γένει ανάπτυξη του ελληνικού συστήματος έρευνας και τεχνολογίας.

Ο Διευθυντής & Πρόεδρος του ΔΣ
Καθηγητής Νίκος Δεμερτζής





Λίγα λόγια για το ΕΚΚΕ

Νομικό πλαίσιο

Σύμφωνα με τον ν. 4310/2014 «Έρευνα, Τεχνολογική Ανάπτυξη και Καινοτομία και άλλες διατάξεις» (ΦΕΚ Α'258), όπως τροποποιήθηκε και συμπληρώθηκε με τον ν. 4386/2016 «Ρυθμίσεις για την έρευνα και άλλες διατάξεις» (ΦΕΚ 258/8.12.2014 και 83/11.5.2016), στο ΕΚΚΕ λειτουργεί το Ινστιτούτο Κοινωνικών Ερευνών.

Σκοπός του ΙΚΕ-ΕΚΚΕ

Το Ινστιτούτο Κοινωνικών Ερευνών έχει ως αντικείμενο τη διεξαγωγή βασικής και εφαρμοσμένης, ποσοτικής και ποιοτικής κοινωνικής έρευνας στο πλαίσιο της αποστολής του ΕΚΚΕ που είναι η προαγωγή και διάδοση των κοινωνικών επιστημών.

Ειδικότερα, το Ινστιτούτο έχει ως ερευνητικό αντικείμενο τη διάρθρωση και τη δυναμική της ελληνικής κοινωνίας, το οποίο εξειδικεύεται ιδίως στα ακόλουθα επιστημονικά πεδία: (α) Τη διερεύνηση των κοινωνικο-δημογραφικών μεταβολών. (β) Τη μελέτη της πολιτικής συμπεριφοράς και των πολιτικών θεσμών. (γ) Τη διάγνωση και ανάλυση ζητημάτων κοινωνικής πολιτικής και οικονομικής ανάπτυξης. (δ) Τη μελέτη των κοινωνικών θεσμών, καθώς και τη διερεύνηση των αξιών της ελληνικής κοινωνίας σε συγκριτική, συγχρονική και διαχρονική κλίμακα.





Οι εργαζόμενοι

Προσωπικό στο ΕΚΚΕ

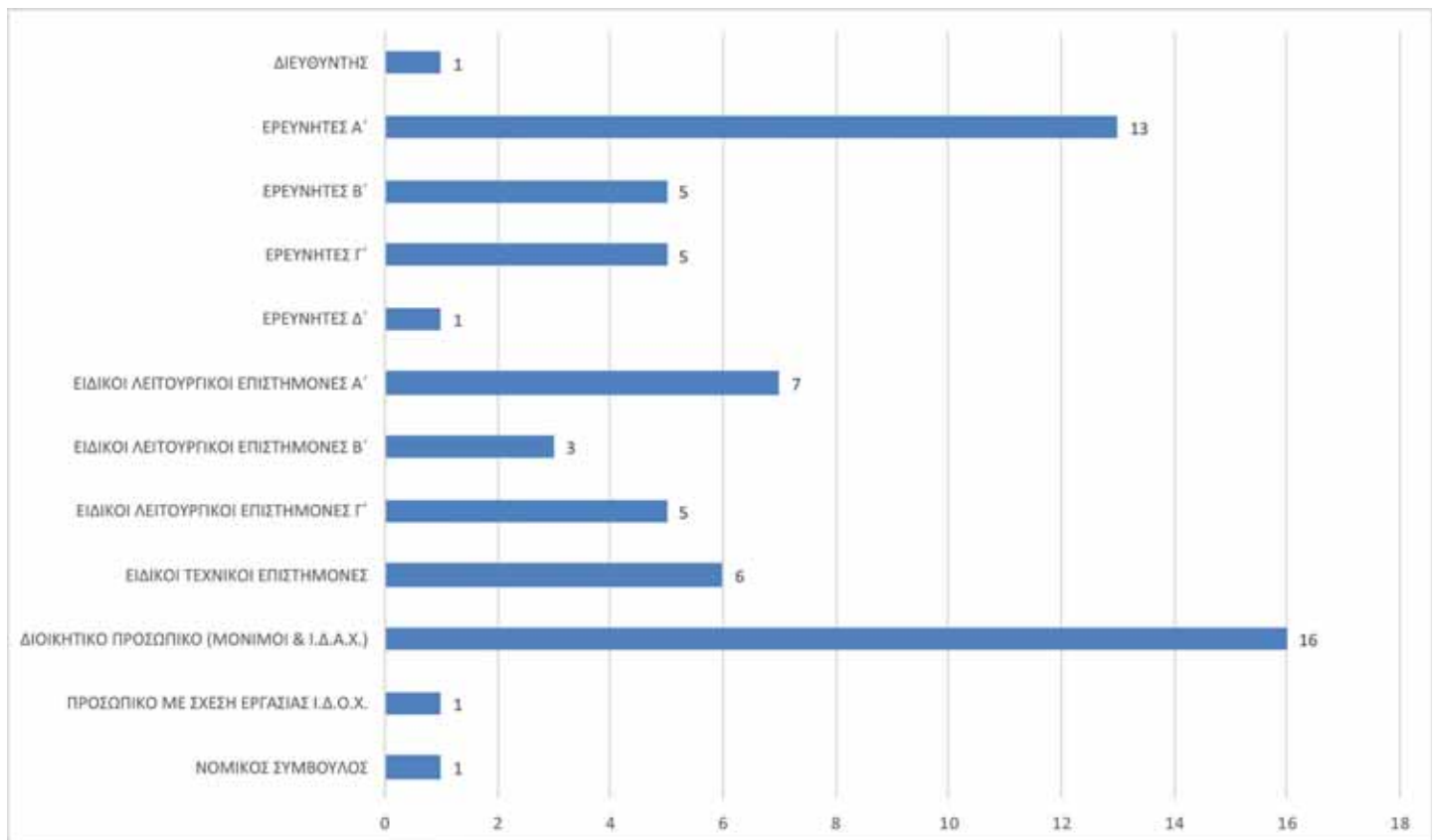

Σύνολο εργαζομένων: 64



Οργανωτική Δομή

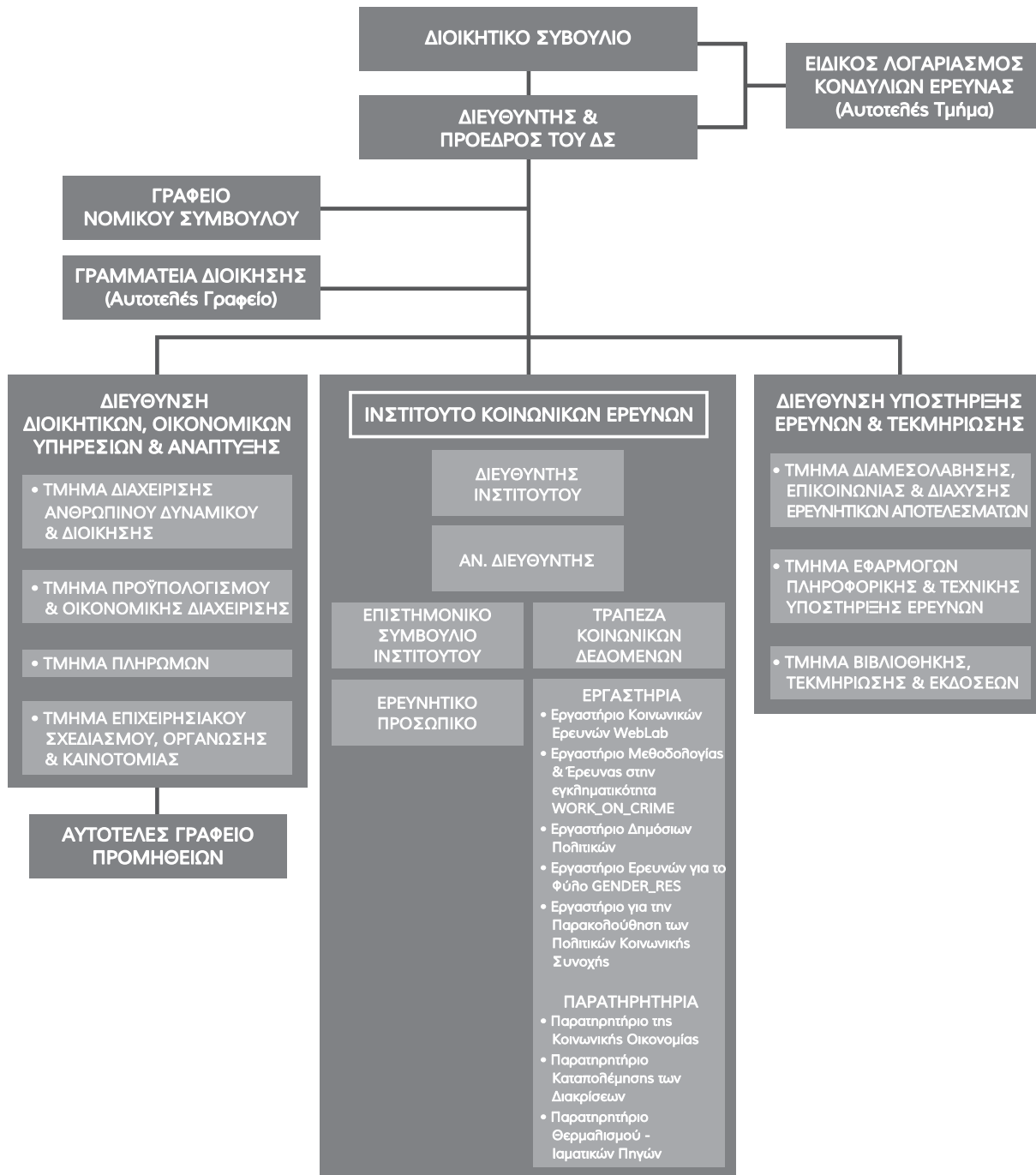



Ερευνητικές δομές

Το ερευνητικό έργο του ΙΚΕ υποστηρίζεται από τα εργαστήρια και τα παρατηρητήριά του.

Εργαστήριο Ερευνών για το Φύλο GENDER_RES

Ασχολείται με τη θεωρητική και εμπειρική διερεύνηση τόσο των εφαρμοζόμενων πολιτικών, όσο και των εν γένει κοινωνικών, οικονομικών, πολιτικών αλλά και πολιτισμικών παραμέτρων, που συνδέονται με τις άνισες συνθήκες ζωής ανδρών και γυναικών και τους έμφυλους διαχωρισμούς και διακρίσεις.

Εργαστήριο Μεθοδολογίας & Έρευνας στην Εγκληματικότητα WORK_ON_CRIME

Ασχολείται με την καταγραφή μελετών, τη συγκέντρωση, επεξεργασία και ανάλυση ποιοτικών και ποσοτικών δεδομένων για το έγκλημα στη χώρα, την εκπαίδευση φοιτητών στη διεξαγωγή εγκληματολογικής έρευνας, τη διοργάνωση σεμιναρίων, διαλέξεων και ημερίδων, ενώ συμμετέχει στην εκπόνηση ερευνητικών έργων και προγραμμάτων.

Εργαστήριο Κοινωνικών Ερευνών WebLab

Αποστολή του εργαστηρίου είναι η διενέργεια ποσοτικών ερευνών στο ΕΚΚΕ με ίδιους πόρους προκειμένου να υποστηρίζονται οι στόχοι του Κέντρου και το έργο του ερευνητικού προσωπικού στο πλαίσιο αυτοχρηματοδοτούμενων και συγχρηματοδοτούμενων έργων, καθώς και για αναθέσεις μελετών από τρίτους. Το εργαστήριο υποστηρίζει επίσης εκπαιδευτικές δράσεις του Κέντρου με διαφορετικές κατηγορίες αποδεκτών.

Εργαστήριο Δημόσιων Πολιτικών

Σκοπός του εργαστηρίου είναι η μελέτη του σχεδιασμού, της εφαρμογής και της αξιολόγησης των εφαρμοζόμενων δημοσίων πολιτικών σε διεθνές, ευρωπαϊκό, εθνικό και περιφερειακό επίπεδο καθώς και της λειτουργίας των θεσμών για την εφαρμογή της δημόσιας δράσης και των πολιτικών αυτών με τρόπο αποτελεσματικό και αποδοτικό.



Εργαστήριο για την Παρακολούθηση των Πολιτικών Κοινωνικής Συνοχής

Το εργαστήριο έχει οργανωθεί στις ακόλουθες θεματικές βάσεις: αγορά εργασίας - κοινωνικές και οικονομικές ανισότητες - εκσυγχρονισμός ψυχικής υγείας και αποασυλοποίηση - άτομα με αναπηρίες - δημογραφικές εξελίξεις - μετανάστευση - κοινωνική οικονομία. Οι βάσεις αυτές περιέχουν στατιστικά δεδομένα, ορισμούς μεταβλητών, σχολιασμένη βιβλιογραφία, σύντομα περιγραφικά σχόλια, web links, αποτελέσματα ερευνών, ερωτηματολόγια, κείμενα εργασίας, κ.λπ.

Παρατηρητήριο της Κοινωνικής Οικονομίας

Το Παρατηρητήριο της Κοινωνικής Οικονομίας που λειτουργεί από το 2012 αποτελεί πόλο έρευνας, τεκμηρίωσης και υποστήριξης των πρωτοβουλιών και των δραστηριοτήτων της κοινωνικής οικονομίας στην Ελλάδα. Επιδιώκει, αφενός, την αναγνώριση του τομέα της κοινωνικής οικονομίας ως διακριτού γνωστικού επιστημονικού πεδίου και, αφετέρου, την ανάδειξη της δυναμικής και των συγκριτικών πλεονεκτημάτων του τομέα αυτού για την αντιμετώπιση των σύγχρονων μορφών ανισότητας και κοινωνικού αποκλεισμού, ιδιαίτερα στην τρέχουσα συγκυρία της οικονομικής - και όχι μόνο - κρίσης.



Παρατηρητήριο Καταπολέμησης των Διακρίσεων

Έχει ως αντικείμενα την εκπόνηση ερευνών και μελετών για τις διακρίσεις σε εθνικό και τοπικό επίπεδο, τη διεύρυνση και προώθηση της δικτύωσης μεταξύ στελεχών φορέων, δομών και υπηρεσιών υποστήριξης των ομάδων που υφίστανται διακρίσεις, τη διάχυση της πληροφόρησης όσον αφορά τις καλές πρακτικές καταπολέμησης των διακρίσεων καθώς και την οργάνωση επιστημονικών εκδηλώσεων με στόχο την ευαισθητοποίηση της κοινής γνώμης.

Παρατηρητήριο Θερματισμού - Ιαματικών Πηγών

Αντικείμενο του Παρατηρητηρίου είναι η ενημέρωση και επικαιροποίηση βάσης δεδομένων αναφορικά με τα μεγέθη του ιαματικού τουρισμού, η μελέτη του υφιστάμενου θεσμικού πλαισίου και η διατύπωση προτάσεων για την εναρμόνισή του με το αντίστοιχο ευρωπαϊκό, καθώς και η καταγραφή και ερμηνεία των τάσεων που διαμορφώνονται και των προοπτικών που διαγράφονται, ούτως ώστε να επιτευχθεί η μέγιστη αξιοποίηση του φυσικού πλούτου που αποτελούν οι ιαματικές πηγές.

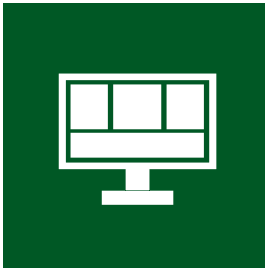

Ερευνητικές υποδομές

Το ΙΚΕ-ΕΚΚΕ αναπτύσσει και στηρίζεται στις ακόλουθες υποδομές:

So.Da.Net Η ελληνική ερευνητική υποδομή για τις κοινωνικές επιστήμες

Η Ελλάδα είναι μέλος της CESSDA (Consortium of European Social Data Archives) μέσω του ερευνητικού δικτύου So.Da.Net, του οποίου συντονιστής είναι το ΕΚΚΕ, αποτελώντας τον ελληνικό κόμβο της ευρωπαϊκής υποδομής. Η CESSDA παρέχει δεδομένα και υπηρεσίες υψηλής ποιότητας σχετικά με την αρχειοθέτηση και διαχείριση δεδομένων καθώς και εκπαίδευση σε όλα τα ενδιαφερόμενα μέλη της ερευνητικής κοινότητας και του ευρύτερου κοινού. Το δίκτυο So.Da.Net είναι η ελληνική ερευνητική υποδομή για τις κοινωνικές επιστήμες. Το εθνικό ερευνητικό δίκτυο SoDa Net_GR συγκροτήθηκε το 2012 και αποτελείται από τους παρακάτω φορείς:

- 1) Εθνικό Κέντρο Κοινωνικών Ερευνών (ΕΚΚΕ) - Τράπεζα Κοινωνικών Δεδομένων
- 2) Πανεπιστήμιο Αιγαίου – Τμήμα Κοινωνιολογίας
- 3) Εθνικό και Καποδιστριακό Πανεπιστήμιο Αθηνών – Τμήμα Πολιτικής Επιστήμης και Δημόσιας Διοίκησης
- 4) Πάντειο Πανεπιστήμιο – Τμήμα Πολιτικής Επιστήμης και Ιστορίας
- 5) Δημοκρίτειο Πανεπιστήμιο Θράκης – Τμήμα Κοινωνικής Διοίκησης και Πολιτικής Επιστήμης
- 6) Πανεπιστήμιο Κρήτης – Τμήμα Κοινωνιολογίας
- 7) Πανεπιστήμιο Πελοποννήσου – Τμήμα Κοινωνικής και Εκπαιδευτικής Πολιτικής

Το δίκτυο είναι δυναμικό και διαρκώς αναπτυσσόμενο. Μέσω των αποθετηρίων των μελών του Δικτύου και της πύλης, αναζητούνται και ανακτώνται δεδομένα και μεταδεδωμένα, παρέχονται δε υπηρεσίες τηλε-εκπαίδευσης σε ζητήματα μεθοδολογίας, ανάπτυξης ερευνητικών υποδομών και διαχείρισης-χρήσης δεδομένων.



Παράλληλα, προωθείται η απόκτηση, ανταλλαγή, επεξεργασία και διάχυση δεδομένων που προκύπτουν και αφορούν την κοινωνική έρευνα. Οι υπηρεσίες είναι είτε εντελώς ελεύθερες για τους χρήστες είτε διαθέσιμες υπό όρους. Η υποδομή λειτουργεί με το πρότυπο τεκμηρίωσης DDI3 (Data Documentation Initiative 3). Το So.Da.Net έχει ενταχθεί στον Εθνικό Οδικό Χάρτη Ερευνητικών Υποδομών 2014-2020 από κοινού με την Ευρωπαϊκή Κοινωνική Έρευνα (ESS) υπό την επωνυμία CESSRI.

<http://sodanet.gr/>

Χρηματοδότηση: Υπουργείο Παιδείας

Προϋπολογισμός: €410.000,00



Πανόραμα Απογραφικών Δεδομένων

Η εφαρμογή Πανόραμα Απογραφικών Δεδομένων αναπτύχθηκε από ερευνητική ομάδα του Ινστιτούτου Κοινωνικών Ερευνών του Εθνικού Κέντρου Κοινωνικών Ερευνών (ΙΚΕ-ΕΚΚΕ) σε συνεργασία με την ΕΛΣΤΑΤ, βάσει πρωτοκόλλου συνεργασίας και στο πλαίσιο του ερευνητικού έργου «Δυναμική Διαχείριση Βάσεων Κοινωνικών Δεδομένων και Χαρτογραφικών Αναπαραστάσεων» που χρηματοδοτήθηκε από το πρόγραμμα ΚΡΗΠΙΣ της Γενικής Γραμματείας Έρευνας & Τεχνολογίας από πόρους ΕΣΠΑ 2007-2013. Το Πανόραμα Απογραφικών Δεδομένων διευκολύνει την πρόσβαση, διευρύνει τις δυνατότητες ανάλυσης και επεξεργασίας και επιτρέπει την εύκολη και λεπτομερή χαρτογραφική απόδοση των δεδομένων των εθνικών απογραφών (1991, 2001 και 2011).

Η άμεση και εύκολη πρόσβαση στην απογραφική πληροφορία είναι εξαιρετικά χρήσιμη για την ανάπτυξη της έρευνας σ' ένα ευρύ φάσμα τομέων, αλλά και για τη στήριξη - τεκμηρίωση πολιτικών, διοικητικών και οικονομικών αποφάσεων.
<https://panorama.statistics.gr/>
Χρηματοδότηση: Γενική Γραμματεία Έρευνας & Τεχνολογίας
Προϋπολογισμός: €1.135.150,00
(συνολικός προϋπολογισμός της Δράσης Εθνικής Εμβέλειας «ΚΡΗΠΙΣ» - ΕΠ «Ανταγωνιστικότητα και επιχειρηματικότητα»)

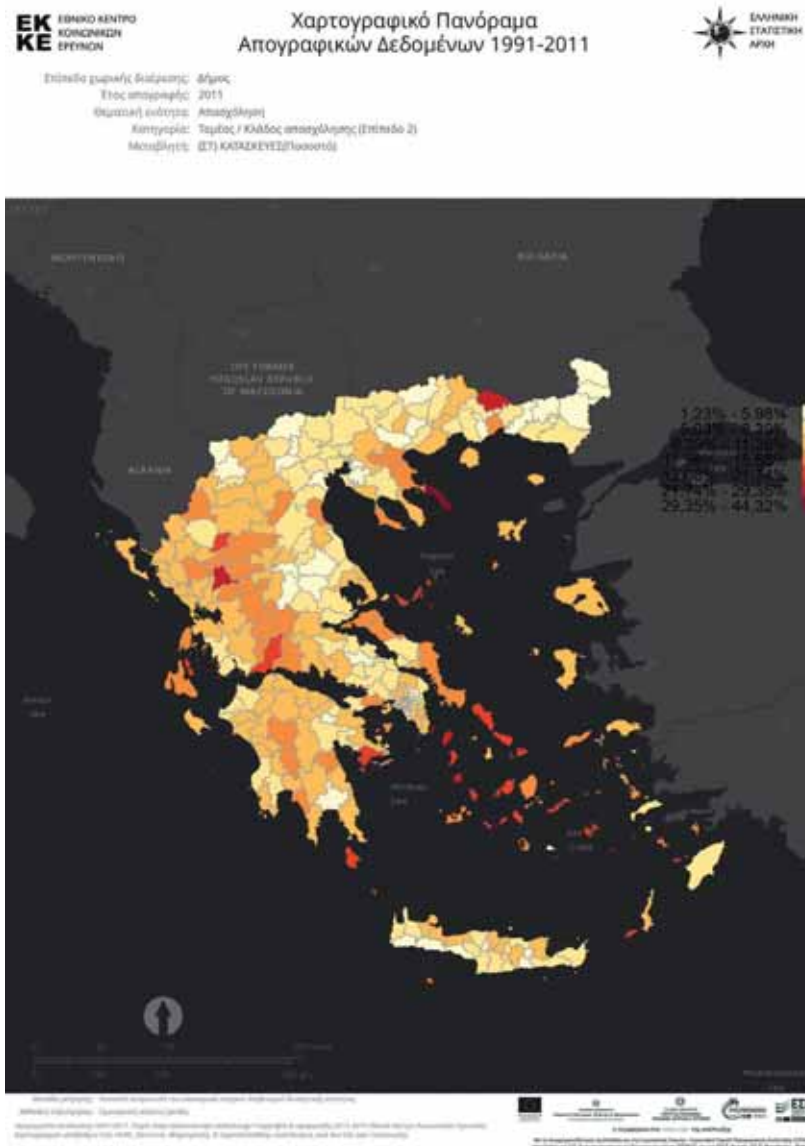



Καλειδοσκόπιο Κοινωνικών Δεδομένων

Το Καλειδοσκόπιο Κοινωνικών Δεδομένων (www.socioscope.gr) είναι μια πλατφόρμα οπτικής ανάλυσης και χαρτογραφικής αναπαράστασης κοινωνικών και πολιτικών δεδομένων με διαφορετικές θεματικές ενότητες: κοινωνικές αντιπαραθέσεις και διαμαρτυρία, εγκληματικό φαινόμενο, φτώχεια και κοινωνικός αποκλεισμός, εκλογικά αποτελέσματα και πολιτικό προσωπικό. Η πλατφόρμα είναι αποτέλεσμα του έργου «So.Da.Mar. Δυναμική Διαχείριση Βάσεων Κοινωνικών Δεδομένων και Χαρτογραφικών Αναπαραστάσεων», το οποίο χρηματοδοτήθηκε από το πρόγραμμα ΚΡΗΠΙΣ της Γενικής Γραμματείας Έρευνας & Τεχνολογίας από πόρους του ΕΣΠΑ 2007-2013. Κεντρικός στόχος ήταν η δημιουργία εφαρμογών και ο πειραματισμός με τεχνικές που συμβάλλουν στην έρευνα και την ανάπτυξη της χώρας μέσα από τη δυναμική οργάνωση, διαχείριση και διάχυση κοινωνικών δεδομένων σε όσο το δυνατόν ευρύτερες ομάδες χρηστών.

www.socioscope.gr

Χρηματοδότηση: Γενική Γραμματεία Έρευνας & Τεχνολογίας

Προϋπολογισμός: €1.135.150,00 (συνολικός προϋπολογισμός της Δράσης

Εθνικής Εμβέλειας «ΚΡΗΠΙΣ» - ΕΠ «Ανταγωνιστικότητα και επιχειρηματικότητα»)

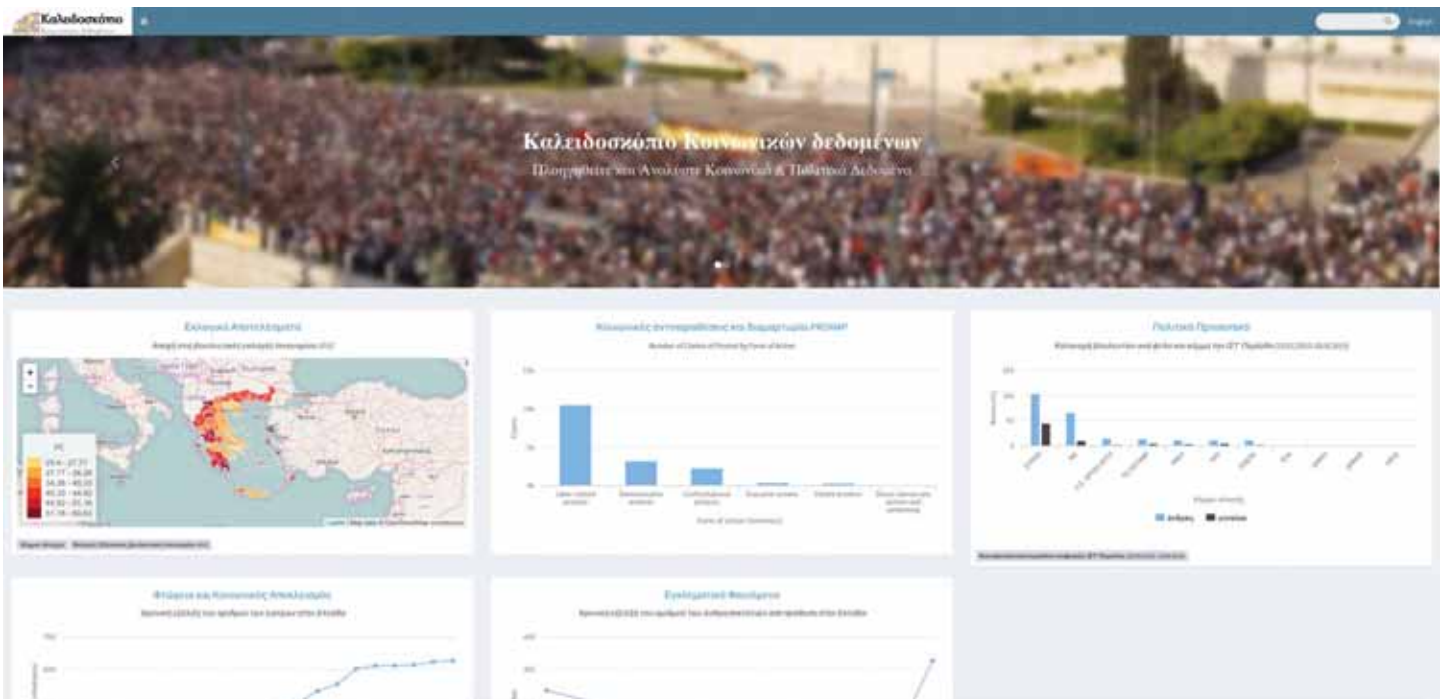



Ηλεκτρονικές εκδόσεις (e-book) για τις κοινωνικές επιστήμες

Από το 2015 το ΕΚΚΕ, στο πλαίσιο προγραμματικής συνεργασίας με το Εθνικό Κέντρο Τεκμηρίωσης/ΕΙΕ, εγκαινίασε την έκδοση ψηφιακών επιστημονικών μονογραφιών με δεδομένα ανοιχτά στους αναγνώστες. Το πρόγραμμα αυτό διευρύνει τον εκδοτικό ορίζοντα των κοινωνικών επιστημών στην Ελλάδα δίνοντας σε νέους επιστήμονες δυνατότητες έκδοσης του έργου τους, ενώ συγχρόνως δημιουργεί ανοιχτή σε όλους υποδομή αποθησαύρισης ψηφιοποιημένων επιστημονικών κειμένων και τεκμηρίων.

Τον Σεπτέμβριο του 2017 αναρτήθηκε το δεύτερο βιβλίο της σειράς με τίτλο: «Δημόσιες πολιτικές, κοινή ωφέλεια και πολίτες. Η περίπτωση των ιδιωτικοποιήσεων». Με την ένταξη και έγκριση της δράσης «Έρευνα, Εκπαίδευση και Υποδομές: ο τριγωνισμός των αξόνων στρατηγικής ανάπτυξης του ΕΚΚΕ (REDI)» στο Ε.Π. «Ανταγωνιστικότητα, Επιχειρηματικότητα και Καινοτομία», εξασφαλίστηκε η περαιτέρω ανάπτυξη της υποδομής με την έκδοση επτά νέων ηλεκτρονικών βιβλίων και συγκεκριμένα στο Π.Ε. 6 με τίτλο «Μετάβαση σε παραγωγική διαδικασία της υποδομής Ηλεκτρονικών Εκδόσεων στις Κοινωνικές Επιστήμες».

Χρηματοδότηση: Ε.Π. «Ανταγωνιστικότητα, Επιχειρηματικότητα και Καινοτομία»

Προϋπολογισμός: €29.612,50

Η Βιβλιοθήκη του ΕΚΚΕ

Η βιβλιοθήκη του ΕΚΚΕ, στο υφιστάμενο δημοσιονομικό πλαίσιο, συνέχισε την αναπτυξιακή της πορεία, τη συμβολή της στο ερευνητικό έργο του ΙΚΕ και την ανταπόκριση στις ανάγκες του αναγνωστικού της κοινού. Περιέχει περίπου 40.000 τίτλους βιβλίων, και 350 τίτλους έντυπων περιοδικών. Συμμετέχει στην Κοινοπραξία Ελληνικών Ακαδημαϊκών Βιβλιοθηκών (HEAL-Link), με πρόσβαση σε περισσότερα από 15.000 διεθνή ηλεκτρονικά περιοδικά. Έχει πρόσβαση στο Web of Science (WoS) μέσω του ΕΚΤ (πάνω από 8.500 επιστημονικά περιοδικά, περισσότερες από 36.000.000 βιβλιογραφικές αναφορές, πάνω από 790 εκ. «cited references», περισσότερες 1,1 εκατ. νέες εγγραφές & 23 εκατ. cited references / έτος)





Έρευνα & τεκμηρίωση

Πράξη με τίτλο: «Έρευνα, Εκπαίδευση & Υποδομές: ο τριγωνισμός των αξόνων στρατηγικής ανάπτυξης του ΕΚΚΕ (REDI)» του Ε.Π. «Ανταγωνιστικότητα Επιχειρηματικότητα & Καινοτομία»

Στο γενικό πλαίσιο της Εθνικής Στρατηγικής για Έρευνα και Καινοτομία για την Έξυπνη Εξειδίκευση 2014-2020, και λαμβάνοντας υπόψη τις πρόνοιες της πρόσκλησης «Δράση Στρατηγικής Ανάπτυξης Ερευνητικών και Τεχνολογικών Φορέων» (κωδικός: 031), η στρατηγική έρευνας και ανάπτυξης του ΕΚΚΕ για την τριετία 2017-2020 εστιάζει στους ακόλουθους αλληλένδετους άξονες:

1. Αναβάθμιση υφιστάμενων ερευνητικών υποδομών
2. Έρευνα πεδίου με τρεις θεματικές προτεραιότητες: α) νεολαία, β) αειφόρος τουριστική ανάπτυξη, γ) χρήση του διαδικτύου στην Ελλάδα
3. Εκπαίδευση και ανάπτυξη μεθοδολογικών εργαλείων.

Χρηματοδότηση: Γενική Γραμματεία Έρευνας & Τεχνολογίας

Προϋπολογισμός: €840.213,75

Κοινωνικές επιπτώσεις και δημόσιες πολιτικές στους τομείς της ενέργειας, της βιομηχανίας, του αστικού σχεδιασμού & των υποδομών του διαδικτύου

Διερευνήθηκαν διαστάσεις κρίσιμων παραγωγικών δραστηριοτήτων, οι οποίες προκαλούν έντονες αλλά και άμεσες κοινωνικές και οικονομικές επιπτώσεις στα πεδία της διαχείρισης ενέργειας και των ανανεώσιμων πηγών ενέργειας, της καινοτομίας στη βιομηχανία και την αγορά εργασίας, του αστικού σχεδιασμού και της βιώσιμης ανάπτυξης των πόλεων, καθώς και των επιδράσεων των διαδικτυακών υποδομών στην ελληνική «κοινωνία της πληροφορίας». Οι παραπάνω δράσεις αποτελούν επιμέρους πεδία άσκησης δημόσιας πολιτικής, η δε τελική τους συμβολή στην οικονομική και κοινωνική ανάπτυξη της χώρας εξαρτάται σε μεγάλο βαθμό από την αποτελεσματικότητα της δημόσιας παρέμβασης να σχεδιάσει, συντονίσει, ρυθμίσει, ελέγξει και αξιολογήσει δημόσιες πολιτικές στους εν λόγω τομείς. Στο πλαίσιο του έργου, η Ελλάδα, διά του ΕΚΚΕ, κατέστη εταίρος στη διεθνή σύμπραξη World Internet Project, αντικείμενο της οποίας είναι η συγκριτική μελέτη της διεύθυνσης και των επιδράσεων του διαδικτύου.

Χρηματοδότηση: Γενική Γραμματεία Έρευνας & Τεχνολογίας

Προϋπολογισμός: €300.000,00





«Tackling multiple discrimination in Greece: Delivering equality by active exploration and enabling policy interventions».

Μέσω έρευνας και παρουσίασης εμπειρικών δεδομένων και πολιτικών, το έργο αναλύει τις πολλαπλές διακρίσεις στην Ελλάδα με παραδειγματική εφαρμογή στην περιοχή των Αθηνών. Αναπτύσσονται δράσεις ευαισθητοποίησης και διάχυσης των ερευνητικών αποτελεσμάτων, ενώ παράλληλα γίνεται καταγραφή αντίστοιχων καλών πρακτικών και νομοθετικών πρωτοβουλιών για την αντιμετώπιση των πολλαπλών διακρίσεων που υφίστανται διαφορετικές ομάδες του πληθυσμού. Στο έργο δοκιμάζεται για πρώτη φορά στην Ελλάδα η μέθοδος του “Situation Testing”.

Χρηματοδότηση: Ευρωπαϊκή Επιτροπή

Προϋπολογισμός: €282.331,51

ReCulM - A VET course for Cultural Mediators to address the refugee crisis' skills needs



Με συντονιστή φορέα το ΙΚΕ, το διακρατικό έργο «A VET course for Cultural Mediators to address the refugee crisis' skills needs» εντάσσεται θεματικά στο πεδίο της παροχής εκπαίδευσης/κατάρτισης σε πολιτισμικούς διαμεσολαβητές με τελικό στόχο την παραγωγή εκπαιδευτικού υλικού, ολοκληρωμένου και προσβάσιμου μέσω διαδικτυακής πλατφόρμας εκπαιδευτικού προγράμματος, το οποίο ανταποκρίνεται στις διαρκώς αυξανόμενες και επιτακτικές ανάγκες πολιτισμικής ώσμωσης σε συνθήκες κρίσης, συμβάλλοντας στην άμβλυση του πολιτισμικού και κοινωνικού χάσματος.

Χρηματοδότηση: Ευρωπαϊκή Επιτροπή (DG EAC), φορέας: ΙΚΥ

Προϋπολογισμός: €226.422,00

DIVERCITIES - Governing Urban Diversity: Creating social cohesion, social mobility and economic performance in today's hyper-diversified cities (FP7 Project)



Ο βασικός στόχος του προγράμματος ήταν η εμπειρική διερεύνηση των κοινωνικών συνεπειών που μπορούν να προκύψουν από την αστική ποικιλομορφία. Ιδιαίτερη έμφαση δόθηκε στο ρόλο που μπορούν να παίξουν η αστική πολιτική και η τοπική διακυβέρνηση στην ανάπτυξη και προαγωγή θετικών συνεπειών της αστικής ποικιλομορφίας. Η έρευνα διεξήχθη σε 14 πόλεις σε 14 χώρες. Το πρόγραμμα εντάσσεται στο ΕΕ FP7 2007-2013 με διάρκεια 2013-7.

Χρηματοδότηση: Ευρωπαϊκή Επιτροπή, 7ο Πρόγραμμα Πλαίσιο

Προϋπολογισμός: €220.000, 00



Health Inequalities Among Migrant Population Πρόγραμμα ΕΟΧ GR07 (Κωδ.3807)

Αντικείμενο του έργου είναι η διερεύνηση του συγκριτικού μειονεκτήματος του μεταναστευτικού πληθυσμού σε σχέση με τον γηγενή πληθυσμό, ως προς τη χρήση των υπηρεσιών υγείας και την πρόσβαση σε αυτές. Η διερεύνηση αυτή εντάσσεται στο πλαίσιο των αυξανόμενων κοινωνικών και οικονομικών ανισοτήτων στην Ελλάδα στο πλαίσιο της συνεχιζόμενης οικονομικής κρίσης. Το έργο στοχεύει στην προώθηση της έρευνας αιχμής για το μεταναστευτικό φαινόμενο, καθώς και στην ενδυνάμωση των πολιτικών που συνδέονται με την ενσωμάτωση των μεταναστών στην Ελληνική κοινωνία με στόχο τη μείωση του κοινωνικού αποκλεισμού και των εθνικών ανισοτήτων.

Χρηματοδότηση: Ευρωπαϊκός Οικονομικός Χώρος (ΕΟΧ), φορέας: Γενική Γραμματεία Έρευνας και Τεχνολογίας
Προϋπολογισμός: €206.658,00

Strengthening and widening the European infrastructure for social science data archives - CESSDA - SaW

Η υλοποίηση ενός ενιαίου και ολοκληρωμένου πλέγματος ερευνητικών υποδομών εξασφαλίζει πρόσβαση σε πηγές δεδομένων των κοινωνικών επιστημών για το σύνολο της ερευνητικής κοινότητας, ανεξαρτήτως της χώρας παραγωγής τους ή του τόπου εργασίας των ενδιαφερομένων ερευνητών-χρηστών. Η ολοκλήρωση της CESSDA AS ως πανευρωπαϊκής υποδομής πραγματοποιήθηκε μέσω δύο βασικών αξόνων: α) την πανευρωπαϊκή κάλυψη της δικτύωσης των χωρών-μελών και β) μέσω της ενίσχυσης και ανάπτυξης των εθνικών ερευνητικών υποδομών στις ήδη χώρες-μέλη της CESSDA AS, καθώς και τις νέες ή υποψήφιας χώρες-μέλη, μεταξύ των οποίων συγκαταλέγεται και η Ελλάδα.

Χρηματοδότηση: Ευρωπαϊκή Επιτροπή - Γενική Διεύθυνση Έρευνας & Καινοτομίας
Προϋπολογισμός: €52.562, 50



Έρευνα κοινωνικο-οικονομικών επιπτώσεων της γέφυρας Ρίου - Αντιρρίου

Τηλεφωνική έρευνα 1.000 ερωτηματολογίων με στρωματοποιημένη δειγματοληψία κατά τόπο κατοικίας, ηλικία και φύλο. Οι περιοχές αναφοράς των ερωτηματολογίων ήταν οι νομοί Αχαΐας - Αιτωλοακαρνανίας. Το έργο μελετά τις κοινωνικές - οικονομικές επιπτώσεις από τη λειτουργία της γέφυρας Ρίου - Αντιρρίου, καθώς και την εικόνα της γέφυρας στο κοινό σύμφωνα με την κοινωνικο-ψυχολογική θεωρία και μεθοδολογία ανάλυσης των κοινωνικών αναπαραστάσεων.

Χρηματοδότηση: Γέφυρα Α.Ε

Προϋπολογισμός: €13.020,00

Έρευνα πολιτικών και κοινωνικών στάσεων και αξιών: Ελλάδα και Ουγγαρία

Αντικείμενο του έργου είναι η εμπειρική αποτύπωση των στάσεων, αξιών και αντιλήψεων του πληθυσμού στην Ελλάδα και την Ουγγαρία. Εφαρμόστηκε διαδικτυακή έρευνα (CAWI) με δομημένο ερωτηματολόγιο, κοινό και για τις δύο χώρες, το οποίο αναφέρεται σε ζητήματα αξιών, αντιλήψεων για την πολιτική, πολιτικής συμμετοχής, στερεοτύπων και στάσεων έναντι του «άλλου».

Χρηματοδότηση: Ουγγρική Ακαδημία Επιστημών - MTA-ELTE Peripato Comparative Social Dynamics Research Group

Προϋπολογισμός: €12.000,00

The Situation Room. Changing Discourse on Open Society in Europe: the effect of Migration and Security

Το πρόγραμμα μελετά τους τρόπους με τους οποίους ο δημόσιος διάλογος για τις ανοιχτές κοινωνίες στην Ευρώπη μεταβάλλεται, στο πλαίσιο της αυξημένης ανησυχίας του κοινού αναφορικά με τη μαζική μετανάστευση και την ασφάλεια. Επιπλέον, αναζητά τα αίτια που προκαλούν αυτές τις αλλαγές, καθώς και τους τρόπους με τους οποίους αυτές επηρεάζουν τη λειτουργία της ανοιχτής κοινωνίας.

Χρηματοδότηση: Open Society Foundation - Open Society European Policy Institute

Προϋπολογισμός: €11.000,00



Collaborative data management module for comparative social science researchers

Δημιουργία on line εκπαιδευτικού οδηγού από τη CESSDA για τη διαχείριση δεδομένων. Ο οδηγός αναφέρεται κυρίως σε κοινωνικούς επιστήμονες που ασχολούνται με τη διαχείριση είτε ποσοτικών είτε ποιοτικών δεδομένων, με στόχο τον επαγγελματισμό στη διαχείριση αλλά και τη βελτίωση της αξίας των ερευνητικών δεδομένων.

Αναφέρεται σε ολόκληρο τον κύκλο ζωής των ερευνητικών δεδομένων: από τον σχεδιασμό, την οργάνωση, την τεκμηρίωση και την επεξεργασία, έως την αποθήκευση, την προστασία και τη δημοσίευσή τους προς τρίτους.

Χρηματοδότηση: CESSDA AS

Προϋπολογισμός: €9.750,00

Έρευνα για τον αυτοκινητόδρομο Κορίνθου - Πατρών (Ολυμπία οδός)

Τηλεφωνική έρευνα 1.000 ερωτηματολογίων με στρωματοποιημένη δειγματοληψία κατά τόπο κατοικίας, ηλικία και φύλο. Οι περιοχές αναφοράς της έρευνας είναι οι νομοί από τους οποίους διέρχεται η Ολυμπία Οδός.

Το έργο μελετά τις επιπτώσεις της Οδού στην περιφερειακή και τοπική κοινωνική και οικονομική ανάπτυξη.

Χρηματοδότηση: «ΟΛΥΜΠΙΑ ΟΔΟΣ» ΕΤΑΙΡΕΙΑ ΠΑΡΑΧΩΡΗΣΗΣ ΓΙΑ ΤΟΝ ΑΥΤΟΚΙΝΗΤΟΔΡΟΜΟ ΕΛΕΥΣΙΝΑ - ΚΟΡΙΝΘΟΣ - ΠΑΤΡΑ - ΠΥΡΓΟΣ - ΤΣΑΚΩΝΑ Α.Ε.

Προϋπολογισμός: €8.680,00



Παροχή εμπειρογνωμοσύνης Συμβουλευτικές υπηρεσίες σε φορείς

SEED - Social Entrepreneurship in a European Dimension

Διακρατικό έργο που αποσκοπεί στην ανάπτυξη και επικύρωση καινοτόμων λύσεων που αφορούν προγράμματα κατάρτισης για θέματα κοινωνικής επιχειρηματικότητας.

Επιδιώκεται η κινητοποίηση όλων των εμπλεκόμενων φορέων στον τομέα της κοινωνικής οικονομίας και η αξιοποίηση συστημάτων εκπαίδευσης με την παροχή εκπαιδευτικού υλικού, συμπεριλαμβανομένου και ανοικτού ολοκληρωμένου εκπαιδευτικού προγράμματος.

Χρηματοδότηση: ΕΥΡΩΠΑΪΚΗ ΕΠΙΤΡΟΠΗ (DG EAC) - Erasmus+ KA2 - VET, φορέας:

National Agency for Community Program in Education and Vocational Training (ANPCDEFP) της Ρουμανίας

Προϋπολογισμός: €17.526,00



Συνεργασία των Δημόσιων Υπηρεσιών Απασχόλησης (ΔΥΑ) με τις επιχειρήσεις, και άλλους φορείς που ασχολούνται με την ένταξη νεοεισερχόμενων στην αγορά εργασίας για τη διευκόλυνση της απασχόλησης των νέων

Μελετάται η λειτουργία των ΔΥΑ στην Ελλάδα, με έμφαση στις υπηρεσίες που παρέχουν προς νεοεισερχόμενους στην αγορά εργασίας και στη σχέση / συνεργασία τους με τις επιχειρήσεις. Παρουσιάστηκε σχέδιο πρότασης συνεργασίας μεταξύ ΔΥΑ και επιχειρήσεων, το οποίο περιλαμβάνει τα στοιχεία που κρίνονται αναγκαία για την εφαρμογή του (ενδεικτικά: αρχές, οργάνωση, αρμοδιότητες και υποχρεώσεις εμπλεκόμενων, διακυβέρνηση, μέθοδοι, διαδικασίες, εργαλεία).

Χρηματοδότηση: Στέγη της Ελληνικής Βιομηχανίας

Προϋπολογισμός: €9.300,00



Σύνταξη εθνικών εκθέσεων στο πλαίσιο διεθνών και ευρωπαϊκών δικτύων

European Social Policy Network (ESPN)

Το Δίκτυο υποστηρίζει την Ευρωπαϊκή Επιτροπή μέσω της παροχής ανεξάρτητης εμπειρογνωμοσύνης, πληροφόρησης και αξιολόγησης σημαντικών εθνικών μεγεθών σχετικά με τις πολιτικές και τις διαδικασίες κοινωνικής ένταξης, τη μακροχρόνια φροντίδα υγείας και τις συντάξεις, προκειμένου να ανταποκριθεί η χώρα στους στόχους της «Ευρώπης 2020» για την καταπολέμηση της φτώχειας και του κοινωνικού αποκλεισμού.

Χρηματοδότηση: Ευρωπαϊκή Επιτροπή (Γενική Διεύθυνση Απασχόλησης, Κοινωνικών Υποθέσεων & Κοινωνικής Ένταξης)

Προϋπολογισμός: €34.000,00



Εκπαίδευση κοινωνικών επιστημόνων σε θέματα κοινωνικής έρευνας

Από το Εθνικό Κέντρο Κοινωνικών Ερευνών και το ΙΚΕ διοργανώθηκαν μεταξύ άλλων, τα ακόλουθα σεμινάρια:

- «Κάνετε μόνοι την έρευνά σας με τη χρήση ποσοτικών μεθοδολογιών & εργαλείων» (Α. Λιναρδής)
- «Διαδρομές των κοινωνικών επιστημών στην Ελλάδα: Καταβολές, μεσοπόλεμος και μεταπολεμική Ελλάδα. Ο ρόλος του Κέντρου Κοινωνικών Επιστημών Αθηνών (1959-1967)» (Ιωάννα Παπαθανασίου, Μαρία Θανοπούλου, Ιωάννα Τσίγκανου, Ελισσάβετ Άλλισον, Δήμητρα Κονδύλη, Ολυμπία Σελέκου)
- «Τα Ψυχολογικά Κίνητρα της Ακροδεξιάς Ψήφου: Ο Ρόλος των Διαστάσεων Προσωπικότητας και των Συναισθημάτων» (Παύλος Βασιλόπουλος)
- «Εμπειρική Πολιτική Ανάλυση. Κοινωνικά και Πολιτικά δεδομένα σε συγκριτική προοπτική», Διατμηματικό Μεταπτυχιακό Σεμινάριο. Συνδιοργάνωση: Εθνικό Κέντρο Κοινωνικών Ερευνών (Μανίνα Κακεπάκη), ΠΜΣ «Πολιτική Επιστήμη και Κοινωνιολογία» του Εθνικού και Καποδιστριακού Πανεπιστημίου Αθηνών, ΠΜΣ «Πολιτική Επιστήμη και Ιστορία» του Παντείου Πανεπιστημίου Κοινωνικών και Πολιτικών Επιστημών
- Την πρακτική τους άσκηση στο ΕΚΚΕ πραγματοποίησαν οκτώ φοιτητές από το Πάντειο Πανεπιστήμιο Κοινωνικών και Πολιτικών Επιστημών, το Εθνικό και Καποδιστριακό Πανεπιστήμιο Αθηνών και το Πανεπιστήμιο Αιγαίου.

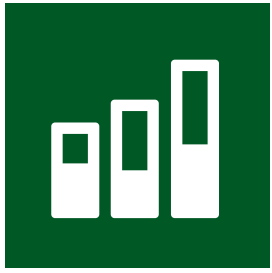

Εκδόσεις

Κοινωνία της πληροφορίας: Διακυβέρνηση και διαδίκτυο

Επιστημονική επιμέλεια: Νίκος Δεμερτζής

Τα περισσότερα κείμενα του τόμου αυτού στηρίζονται ή / και αναφέρονται στα ευρήματα του πρώτου γύρου της έρευνας για τη χρήση του διαδικτύου στην Ελλάδα, η οποία πραγματοποιήθηκε από το ΙΚΕ / ΕΚΚΕ. Η έρευνα αυτή ακολούθησε το πρωτόκολλο του World Internet Project (WIP), μιας διεθνούς σύμπραξης 43 χωρών, στην οποία η Ελλάδα συμμετέχει ως επίσημος εταίρος, μέσω του οποίου καταγράφεται η διείσδυση, οι χρήσεις και οι επιδράσεις του διαδικτύου στην οικονομία, την πολιτική και την κοινωνία γενικότερα.



Γυναίκες ανάμεσα στην εργασία και την οικογένεια εν μέσω κρίσης

Επιμέλεια: Μαρία Θανοπούλου, Ιωάννα Τσίγκανου

Επτά χρόνια μετά την έλευση της κρίσης, η ελληνική κοινωνία έχει υποστεί ποικίλες επιπτώσεις που αντανακλώνται στο εισόδημα, την εργασία, το κράτος πρόνοιας, αλλά και στην ιδιωτική σφαίρα. Μέσα σε αυτές τις συνθήκες η σχέση επαγγελματικής και οικογενειακής ζωής υφίσταται τους αλληλεπάρλληλους κραδασμούς των οικονομικών και κοινωνικών μετασχηματισμών που συντελούνται εν μέσω κρίσης. Παράλληλα, εξακολουθούν να εμφανίζονται και βασικές διαστάσεις της ανισότητας κατά φύλο που προϋπήρχαν της πρόσφατης οικονομικής κρίσης.





Γυναίκες στα νομικά επαγγέλματα την εποχή της κρίσης: Ανάμεσα στην εργασία και την οικογένεια

Επιμέλεια: Ιωάννα Τσίγκανου, Μαρία Θανοπούλου

Ο συλλογικός αυτός τόμος περιέχει τρεις μελέτες περίπτωσης που διεξήχθησαν στο πλαίσιο ποιοτικής έρευνας για τη σχέση επαγγελματικής και οικογενειακής ζωής. Η σχέση αυτή σαφώς επηρεάζεται σήμερα από τις συνθήκες άσκησης του επαγγέλματος του δικηγόρου, του δικαστή και του συμβολαιογράφου στην Ελλάδα της κρίσης. Παρά τις όποιες αποκλίσεις που παρατηρούνται μεταξύ των τριών αυτών επαγγελμάτων και που οφείλονται στη διαφορετική αποστολή του κάθε επαγγέλματος, η ποιοτική έρευνα ανέδειξε και συγκλήσεις.



Gender in Science without Numbers: From academia to work-life balance

Editors: Maria Thanopoulou, Joanna Tsiganou

Ο τόμος περιλαμβάνει αποτελέσματα ποιοτικής έρευνας που διεξήγαγε το ΙΚΕ / ΕΚΚΕ για τη σχέση επαγγελματικής και οικογενειακής ζωής γυναικών επιστημόνων και επαγγελματιών διαφόρων ειδικοτήτων και κατηγοριών.

Όπως έδειξαν οι μελέτες περίπτωσης που περιέχονται στον τόμο, η σχέση επαγγελματικής και οικογενειακής ζωής επηρεάζεται σημαντικά από τις νέες συνθήκες που έχουν διαμορφωθεί στην οικονομία και την κοινωνία λόγω της πρόσφατης οικονομικής κρίσης.





Divercities. Governing Urban Diversity: Dealing with Urban Diversity: The case of Athens

Editors: Georgia Alexandri, Dimitris Balampanidis, Nicos Souliotis, Thomas Maloutas, George Kandyliis

Το βιβλίο αυτό παρουσιάζει τα αποτελέσματα του διεθνούς έργου DIVERCITIES σε ό,τι αφορά την Αθήνα. Εξετάζει τους τρόπους με τους οποίους μπορούμε να προωθήσουμε την κοινωνική συνοχή, την κοινωνική κινητικότητα και την επιχειρηματική δραστηριότητα στις σημερινές υπερ-διαφοροποιημένες πόλεις. Η κεντρική υπόθεση του έργου είναι ότι η ποικιλομορφία (diversity) είναι ένας πόρος για τις πόλεις που μπορεί να χρησιμοποιηθεί δημιουργικά για τους προαναφερόμενους στόχους. Ακόμη δεκατρία βιβλία της ίδιας σειράς εξετάζουν τα αποτελέσματα της έρευνας για μια σειρά από πόλεις της Ευρώπης (Αμβέρσα, Βουδαπέστη, Κοπεγχάγη, Κωνσταντινούπολη, Λειψία, Λονδίνο, Μιλάνο, Παρίσι, Ρότερνταμ, Ταϊν, Βαρσοβία Ζυρίχη) και το Τορόντο του Καναδά

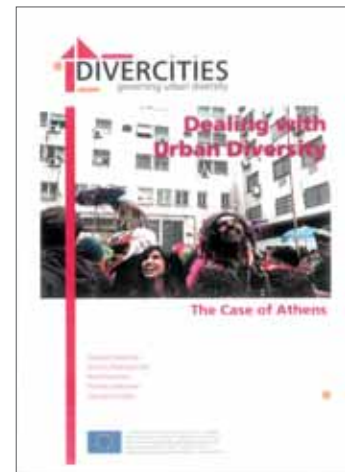

Επιθεώρηση Κοινωνικών Ερευνών 2017

Η Επιθεώρηση Κοινωνικών Ερευνών αποτελεί το παλαιότερο ελληνικό επιστημονικό περιοδικό στον χώρο των κοινωνικών επιστημών. Από το 1969 έχει φιλοξενήσει σημαντικό αριθμό θεωρητικών αναζητήσεων και ερευνητικών εγχειρημάτων κοινωνικών επιστημόνων από την Ελλάδα και το εξωτερικό. Εκδίδεται και σε ηλεκτρονική μορφή παρέχοντας δυνατότητα ελεύθερης πρόσβασης στο πλήρες κείμενο όλων των άρθρων.

<http://ejournals.epublishing.ekt.gr/index.php/ekke/index>

Επιθεώρηση Κοινωνικών Ερευνών - Τεύχος 147, Β΄ 2016 (Αναρτήθηκε το 2016 και εκτυπώθηκε το 2017)

Περιεχόμενα:

Α. Λιναρδής, Δ. Κονδύλη, The Dream Machine.

Φ. Βαταβάλη, Παραγωγή κατοικίας και ιδιοκτησία γης στην Αλβανία της μετάβασης. Κοινωνικές πιυχές των μεταλληγών στην πόλη του Αργυροκάστρου.

Α. Κορωναίου, Γ. Αλεξιάς, Ε. Χιωτάκη-Πούλη, Γ. Χ. Βάγιας, Μια ποιοτική καταγραφή της ευημερίας παιδιών και νέων στην Ελλάδα σε περίοδο κρίσης.

Σ. Καλογεράκη, Η διερεύνηση των μεταναστευτικών ροών στην Ελλάδα, Ισπανία, Πορτογαλία και Ιταλία κατά την οικονομική κρίση.



Επιθεώρηση Κοινωνικών Ερευνών - Τεύχος 148, Α΄ 2017 (Μόνο ανάρτηση)

Περιεχόμενα:

Χ. Χρυσομαλλίδης, Ανάλυση των δεδομένων για την καινοτομία στην Ελλάδα και η προβληματική σχετικά με την καταγραφή της στις επιχειρήσεις και την οικονομία.

Γ. Γεμεντζή, Μ. Παπαγεωργίου, Χωρικές και κοινωνικές διαστάσεις των οικιστικών πολιτικών για τους μετανάστες και πρόσφυγες της Ελλάδας: μια κριτική επισκόπηση.

Σ. Καλτσάς, Η μεταμεταφυσική σκέψη απέναντι στην πρόκληση της θρησκείας: πρακτικός λόγος, αλληλεγγύη και ο διάλογος της φιλοσοφίας με τη θρησκεία ως καθήκον πολιτικό.

Ν. Παπαγεωργίου, Εκκοσμίκευση και φύλο στην Ελλάδα: Οι «αντιστάσεις» της Ορθόδοξης Εκκλησίας.

Χ. Καραγιαννοπούλου, Θρησκεία και ισότητα φύλου: αποτυπώσεις μιας «συγκρουσιακής» σχέσης στο διεθνές περιβάλλον.



Επιθεώρηση Κοινωνικών Ερευνών - Τεύχος 149, Β΄2017 (Μόνο για Ανάρτηση)

Special Issue "Urban lives and protests in neoliberal times: Art, aesthetics and solidarity as possibilities"

Table of Contents

Eleftheria Deltsoy, Fotini Tsibiridou, Introduction "Urban lives and protests in neoliberal times: Art, aesthetics and solidarity as possibilities" .

Charles Joseph, Understanding Los Angeles street art: Between social mobilization and urbanites awareness.

Sonia Garzón Ramírez, Negotiating displacement: Acting and reacting against urban segregation in Bogotá, Colombia.

Aimilia Voulvouli, From Tarlabası to Gezi and beyond: The 2013 Event in the Conjunction of Neoliberal times.

Fotini Tsibiridou, Creativity, Counterpublics and Çapulcu [looters] Cosmopolitics in Beyoğlu (Istanbul).

Dafni Tragaki, Musical counterpublics: The dissensual sounds of Yiannis Angelakas.

Theodoros Rakopoulos, Solidarity bridges: alternative food economies in urban Greece.

Eleftheria Deltsoy, Urban activism and cosmopolitan aesthetics in times of crisis: "Thessaloniki Otherwise" meets Stuttgart.





Δημοσιεύσεις και ανακοινώσεις των ερευνητών στην Ελλάδα και στο εξωτερικό

Ενδεικτικά παρατίθεται το επιστημονικό έργο ερευνητών του ΙΚΕ / ΕΚΚΕ που εκπονήθηκε το 2017

Δημοσιεύσεις

Επιμέλεια αφιερωμάτων σε επιστημονικά περιοδικά με κριτές

Tsekeris, C. and Stylianoudi, L. (eds) (2017). "Investigating Youth in Challenging and Troubled Contexts", Themed Issue of Contemporary Social Science: Journal of the Academy of Social Sciences, Volume 12, No. 3-4. <http://www.tandfonline.com/toc/rsoc21/12/3-4>

Δεμερτζής, Ν. (2017). «Ριζοσπαστισμός-Ριζοσπαστικοποίηση». Ειδικό αφιέρωμα του περιοδικού Επιστήμη και Κοινωνία τχ. 35 (με την Β. Γεωργιάδου).

Άρθρα σε επιστημονικά περιοδικά με κριτές

Afouxenidis, A. & Kourtelis, C. (2017). "Reflections on neoliberal policy: a critical insight into recent development practices in Egypt and Morocco", Open Journal of Political Science, 7, pp. 291-310.

Afouxenidis, A., Petrou, M., Kandyli, G., Tramountanis, A. & Giannaki, D. (2017). "Dealing with a Humanitarian Crisis: Refugees on the Eastern EU Border of the Island of Lesbos", Journal of Applied Security Research, 12:1, pp. 7-39.

Demertzis, N. (2017). "Back to Black: Values, Ideology, and the Black Box of Political Radicalization", Επιστήμη και Κοινωνία τχ. 35, σελ. 35-68 (με τις Τ. Capelos και Α. Katsanidou).

Mantzaris, E., Tsekeris, T. & Tsekeris, C. (2017) Multiple-class existence, corruption and trust in South Africa. Innovative Issues and Approaches in Social Sciences, Vol. 10, No. 2, pp. 80-97. <http://www.iiass.com/pdf/IIASS-2017-no2-art5.pdf>

Maska, L., Tsekeris, T., Kadas, C. & Tsekeris, C. (2017). Measuring the crisis preparedness in the pharmaceutical sector: The case of Greece. Collected Papers of Šibenik College, No. 3-4/2017, pp. 7-18. <http://hrcak.srce.hr/184251>

Tsekeris, C., Ntali, E., Koutrias, A. & Chatzoulis, A. (2017). Boomerang Kids in Contemporary Greece: Young People's Experience of Coming Home Again. GreeSE: LSE Hellenic Observatory Papers on Greece and Southeast Europe, Paper No 108/2017. London: The Hellenic Observatory, European Institute, London School of Economics and Political Science (LSE) – URL= <http://eprints.lse.ac.uk/73395/>

Tsekeris, C., Stylianoudi, L. (2017). Youngsters and Adolescents in Troubled Contexts: Worldwide Perspectives. Contemporary Social Science: Journal of the Academy of Social Sciences, Vol. 12, No. 3-4, pp. 165-174. <https://doi.org/10.1080/21582041.2017.1386261>

Tsekeris T, Tsekeris C & Katerelos I (2017). Reflections on Networks, Human Behaviour and Social Dynamics in the Digital Age. AI & Society: Journal of Knowledge, Culture and Communication [doi:10.1007/s00146-017-0704-9]. <http://link.springer.com/article/10.1007%2Fs00146-017-0704-9>

Τσέκερης, Χ. (2017). «Ο εαυτός στην κοινωνική επιστήμη και στις συνθήκες της οικονομικής κρίσης: Η οπτική της σχεσιακής κοινωνιολογίας και του ελληνικού πολιτισμικού δυισμού», Ελληνική Κοινωνία: Επετηρίς του Κέντρου Ερεύνης της Ελληνικής Κοινωνίας της Ακαδημίας Αθηνών (Επιμέλεια: Μ-Γ Λ. Στυλιανούδη & Γ. Γκιζέλης), τόμος 10-11, σελ. 59-90 (ISSN 1108 3816).

Βιβλία

Alexandri G., Balabanidis D., Souliotis N., Maloutas T., Kandyli G., (2017). DIVERCITIES: Dealing with Urban Diversity - The case of Athens. Athens: ΕΚΚΕ

Δεμερτζής, Ν. (επ.). (2017). Κοινωνία της πληροφορίας. Διακυβέρνηση και διαδίκτυο. Αθήνα: ΕΚΚΕ.

Δεμερτζής Ν., Μπαλούρδος Δ., Κικίλιας Η., Σπυροπούλου Ν., Χρυσάκης Μ. (επιμ.) (2017). Το κοινωνικό πορτραίτο της Ελλάδας 2016-2017, Αθήνα, ΕΚΚΕ - Εκδόσεις ΙΩΝ.

Συμβολές σε συλλογικούς τόμους

OECD (2017). Education at a Glance 2017: OECD Indicators, OECD Publishing, Paris, <http://dx.doi.org/10.1787/eag-2017-en> (Contributor from Greece-EKKE: Linardis Apostolos).

Αβδελιδής Κ., Γκόρτσος Κ., (2017). Κοινωνικές εξελίξεις στα Ανατολικά Παράλια της Αττικής. Στο Ν.Δεμερτζής, Δ.Μπαλούρδος, Η.Κικίλιας, Ν.Σπυροπούλου, Μ.Χρυσάκης (επιμ.), Το κοινωνικό πορτραίτο της Ελλάδας 2016-2017, Αθήνα: ΕΚΚΕ/Εκδοτικός Όμιλος Ίων, 257-277.

Βαρουξή, Χ. (2017). Το δικαίωμα στη στέγαση και η κοινωνική κατοικία στην Ελλάδα. Στο Ν. Δεμερτζής, Δ. Μπαλούρδος, Η. Κικίλιας, Ν. Σπυροπούλου και Μ. Χρυσάκης (επιμ.), Το κοινωνικό πορτραίτο της Ελλάδας 2016-2017 (σελ. 279-292). Αθήνα: ΕΚΚΕ-Εκδοτικός Όμιλος ΙΩΝ.

Δεμερτζής, Ν. (2017). «Το διαδίκτυο στην κοινωνία της πληροφορίας: Η ελληνική περίπτωση και διεθνείς εμπειρίες», στο: Ν. Δεμερτζής (επιμ.), Κοινωνία της πληροφορίας. Διακυβέρνηση και διαδίκτυο, Αθήνα: ΕΚΚΕ, σελ. 13-36.

Μουρίκη, Α. (2017). «Το φαινόμενο της επιστημονικής νέο-μετανάστευσης: η μεγάλη έξοδος;», Το Κοινωνικό Πορτραίτο της Ελλάδας- 2016-2017. Εθνικό Κέντρο Κοινωνικών Ερευνών, Αθήνα.

Τραμουντάνης, Α. (2018). «Η Προσφυγική Κρίση στην Ελλάδα και στην ΕΕ: Πολιτικές και Κοινωνικές Διαστάσεις», στο Στο Ν. Δεμερτζής, Δ. Μπαλούρδος, Η. Κικίλιας, Ν. Σπυροπούλου, Μ. Χρυσάκης (επιμ.), Το κοινωνικό πορτραίτο της Ελλάδας 2016-2017, Αθήνα: ΕΚΚΕ/ Εκδοτικός Όμιλος Ίων, 103-118

Συμβολές σε πρακτικά συνεδρίων

Avdelidi K., Gemenetzi G., Vitopoulou A., Massou E., Vlastou F., Gortsos K. (2017). Assessment of social and spatial effects of urban design in Athens: insights for a methodological approach. In Gospondini A. (ed.) Proceedings of the International Conference on Changing Cities III: Spatial, Design, Landscape & Socio-Economic dimensions, Syros-Delos-Mykonos Islands, 26-30 June 2017, Thessaloniki: Grafima Publications, 977-986.

Avdelidi K., Vitopoulou A., Gemenetzi G., Gortsos K., Vlastou F., Massou E. (2017). Issues on urban design of public space: social and spatial identifications in the case of 4 central squares in Athens. In Gospondini A. (ed.) Proceedings of the International Conference on Changing Cities III: Spatial, Design, Landscape & Socio-Economic dimensions, Syros-Delos-Mykonos Islands, 26-30 June 2017, Thessaloniki: Grafima Publications, 194-207.

Εκπαιδευτικό Υλικό

Λιναρδής Α., Κονδύλη Δ., Φραγκούλης Γ., Μαραβελάκης Π., Παπαγιαννόπουλος Κ., (2017). Κάνετε μόνοι την έρευνά σας με τη χρήση ποσοτικών μεθοδολογιών και εργαλείων, <http://www.ekke.gr/doyoursurvey/>.

Ερευνητικές Εκθέσεις

Kondyli, D., Fragoulis, G., Linardis, A., Paton, N., Zemborain, F., Ferreira, P.M., Oliveira, C., Rodrigues, B., Cizek, T., Krejci, J., Štebe, J., Brvar, I.V., Bolko, I., Brandhagen, M., Hall, D., Corti, L., McDonald S., Van den Eynden V. (2017). Deliverable D3.5 for the CESSDA - Saw (CESSDA Strengthening and Widening) Project: Report on the state-of-the-art, obstacles, models and roadmaps for widening the data perimeter of the data services, Project funded by the EU Horizon 2020 Research and Innovation Programme under the agreement No.674939.

National Centre for Social Research, (2017). The Internet in Greece 2017. Principal investigator N. Demertzis.

Αβδελιδής Κ., (επιμ.), (2017). Εμπειρική διερεύνηση για την κοινωνική θεώρηση των επεμβάσεων αστικού σχεδιασμού-Τελική Έκθεση Ερευνών, Τόμος 1. Κύριες ερευνητικές εργασίες, σσ 371, Τόμος 2. Συνοδευτικές ερευνητικές εργασίες, σσ 205. Αθήνα: ΕΚΚΕ/ΓΓΕΤ.

Τσίγκανου Ι. (επιστημονική υπεύθυνη), κ.ά. (2017). Τελική έκθεση ΕΝΕΡΓΕΙΑ ΚΑΙ ΚΟΙΝΩΝΙΑ (ΕΝ.ΚΟΙΝΩ.), ΠΕ3, Δράση Κοινωνικο-οικονομικές επιπτώσεις της διαχείρισης ενέργειας και των ανανεώσιμων πηγών ενέργειας. Αθήνα: ΕΚΚΕ.

Λοιπές Δημοσιεύσεις

Αβδελιδής Κ., (2017). Διερευνώντας τις επεμβάσεις αστικού σχεδιασμού στην Αθήνα. Εισήγηση ανοιγματος συνεδρίας στην Ημερίδα "Κοινωνικές διαστάσεις και δημόσιες πολιτικές: ερευνώντας την ενέργεια, τις πόλεις, το διαδίκτυο και την καινοτομία στην Ελλάδα". Αθήνα: ΕΚΚΕ/ΕΚΔΔΑ, 6/4/2017.

Ioannidi-Karolou, E., Kotsioni, I., Karakosta, A., Tramountanis, A., (2017). Migrant Integration Policy Index (MIPEX) - Health Strand: Country Report Greece. Διαθέσιμο: http://equi-health.eea.iom.int/images/MIPEX/GREECE_MIPEX_Health.pdf

Ανακοινώσεις σε συνέδρια στην Ελλάδα και στο εξωτερικό (ενδεικτικά)

- Demertzis, N. (2017). «The complex emotionality of reactionary politics: Affect beyond anger and fear». Εισήγηση στο The Emotional Dynamics of Backlash Politics: Beyond Hate, Anger, Fear and Pride Mini-Conference, 3rd – 4th July 2017, Techno Centre, Coventry University, UK (με την Tereza Capelos).
- Demertzis, N. (2017). "Trust as a social emotion". Εισήγηση μετά από πρόσκληση σε σεμινάριο του Institute for Conflict, Cooperation and Security, School of Government and Society, University of Birmingham (5 July 2017).
- Demertzis, N., Linardis, A., Stylianou, S. (2017). "The Greek and Cyprus Internet Use in Comparative Perspective", εισήγηση στο World Internet Project Meeting 2017-Μόσχα (7/7/2017).
- Demertzis, N. (2017). "Theorizing Political Emotions in Populism" εισήγηση στο European Sociological Association 13th Conference, Athens, RN11 (31/08/2017).
- Demertzis, N. (2017). "Multifaceted European Public Sphere: Socio-Cultural Dynamics". Semi-plenary Speech, European Sociological Association 13th Conference, Athens, RN18 (01/09/2017).
- Tramountanis, A. (2017). "Immigration, Refugees and Trafficking in Persons Country Profile: Greece". Εισήγηση στο 1ο Εκπαιδευτικό Workshop του ερευνητικού προγράμματος «Study on Trafficking Resilience and Vulnerability en route to Europe (STRIVE)», διοργάνωση International Centre for Migration Policy Development (ICMPD), Σκόπια, FYROM. (18/12/2017)
- Tramountanis, A. (2017). "The theory behind practice: untangling the concept of migrant and refugee integration". Εισήγηση σε συζήτηση στρογγυλής τράπεζας με θέμα "Urban refugee response and integration in Greece", Danish Refugee Council (DRC), Impact Hub Athens, Ελλάδα (14/09/2017)
- Tramountanis, A. (2017). "On symbolic and economic threats: attitudes and perceptions of Greeks and Immigrants towards immigration, at a time of economic and refugee crisis", εισήγηση στο 13th Conference of the European Sociological Association (ESA) "(Un)Making Europe: Capitalism, Solidarities, Subjectivities", Αθήνα, Ελλάδα (30/08/2017)
- Τραμουντάνης, Α. (2017). "Στάσεις και αντιλήψεις Ελλήνων και Μεταναστών για τη μετανάστευση στον καιρό της κρίσης", εισήγηση στην "Ημερίδα με επίκεντρο τα Ανθρώπινα Δικαιώματα", 21ο ΓΕΛ Γκράβας, Αθήνα, Ελλάδα (29/03/2017)
- Tramountanis, A. (2017). "Attitudes and perceptions of Greeks and Immigrants towards immigration, at a time of economic and refugee crisis", Παρουσίαση στο Συνέδριο "Οι ανισότητες στον τομέα της υγείας στον μεταναστευτικό πληθυσμό", Εθνικό Κέντρο Κοινωνικών Ερευνών (ΕΚΚΕ) & Norwegian University of Science and Technology (NTNU), Αθήνα, Ελλάδα (12/02/2017)
- Tsekeris, C. (2017). «Defending news media against the emergent dynamics of post-truth politics». Presentation at the International Conference "Freedom of Media: Balkans and Turkey Symposium", Greek Liberties Monitor & Eplō - European Public Law Organisation, held in Sounio, Greece, on the 26-28th of May 2017.
- Tsekeris, C. (2017). «Contagion and Post-Truth Politics Effects». Presentation at the 5th Annual GrEPOP Conference, organised by the Greek Elections Public Opinion and Parties Group (Hellenic Political Science Association), in collaboration with the Centre for Political Research (Panteion University) and the ECPR Standing Group on Southern European Politics, held in Panteion University, Athens, Greece, on the 8-9th of June 2017.
- Tsekeris, C. (2017). Internet and Sexual Identities. Presentation at the International Congress of Human Sexuality & Reproduction: "From homo sapiens to homo deus. Digital sexuality and evolution", organised by International Andrology, Athens, 3-4 November 2017.
- Δεμερτζής, Ν. (2017). «Επιχειρηματικότητα, Καινοτομία, Αστικός Σχεδιασμός», εισήγηση στην Ημερίδα των ΚΕΔΕ, ΤΕΕ ΕΜηΠΕΕ με θέμα Σύγχρονο Αστικό Περιβάλλον. Ψηφιακός Μετασχηματισμός & Έξυπνα Συστήματα Διαχείρισης (12/12/2017).



ΕΘΝΙΚΟ ΚΕΝΤΡΟ ΚΟΙΝΩΝΙΚΩΝ ΕΡΕΥΝΩΝ

Δημόσιος θεσμός για την κοινωνική έρευνα

...με μακρόχρονη πορεία στη μελέτη της ελληνικής κοινωνίας

...με αδιάλειπτη παρουσία στην κοινωνική έρευνα

...με δυναμική συμβολή στις κοινωνικές επιστήμες

...αρωγός της πολιτείας

...θεματοφύλακας της επιστημονικής γνώσης για την κοινωνία

...εργαστήριο εκπαίδευσης νέων κοινωνικών επιστημόνων



Επιστημονική έρευνα για την ελληνική κοινωνία από το 1959

